

嘉義考區 106 年國中教育會考簡章

核定文號：

嘉義市政府 105 年 12 月 26 日府教學字第 1055340777 號函

嘉義縣政府 105 年 12 月 26 日府教學字第 1050250959 號函

中華民國 106 年 1 月 13 日

嘉義考區 106 年國中教育會考試務會
編印

主辦學校：國立嘉義女子高級中學
地 址：60043 嘉義市西區垂楊路 243 號
電 話：(05) 2254603 轉 1241、1222
傳 真：(05) 2258563
網 址：<http://www.cygsh.cy.edu.tw>
電子信箱：test@email.cygsh.tw

106 年國中教育會考重要日期

項 目	日期及時間
報 名	1. 集體報名：106 年 3 月 16 日（星期四）至 3 月 18 日（星期六）每日 08:00~12:00、13:30~17:00。 2. 個別報名：於上網填報個別報名表後，並親自至考區試務主辦學校辦理報名。 (1) 開放網路填報個別報名表時間：106 年 3 月 13 日（星期一）8:00 至 3 月 15 日（星期三）17:00。 (2) 親自至考區試務主辦學校報名時間：106 年 3 月 16 日（星期四）至 3 月 18 日（星期六）每日 8:00~12:00、13:30~17:00。
寄發准考證	106 年 4 月 14 日（星期五）
准考證勘誤	1. 集體報名：106 年 4 月 17 日（星期一）17:00 前向就讀國民中學提出申請。 2. 個別報名：106 年 4 月 18 日（星期二）17:00 前向考區試務主辦學校提出申請。
各考場公布 試場分配表	106 年 5 月 19 日（星期五）15:00~17:00
考試日期	106 年 5 月 20 日（星期六）至 5 月 21 日（星期日）
公布題本 與參考答案	106 年 5 月 21 日（星期日）14:00 以後
申請試題疑義釋復	106 年 5 月 22 日（星期一）8:00 至 5 月 24 日（星期三）12:00
公布試題疑義釋復 結果	106 年 5 月 25 日（星期四）19:00 以後
公布答對題數與 等級對照表	106 年 6 月 6 日（星期二）19:00 以後
開放網路成績查詢	106 年 6 月 9 日（星期五）8:00 以後 ※網址： 1. 國中教育會考： http://cap.ntnu.edu.tw 2. 106 年國中教育會考全國試務會： http://106cap.tnfnsh.tn.edu.tw
寄發成績通知單	106 年 6 月 9 日（星期五）
申請補發成績通知 單	106 年 6 月 10 日（星期六）9:00~16:00
申請複查成績 及結果通知	106 年 6 月 10 日（星期六）至 6 月 11 日（星期日） 每日 9:00~16:00

目 次

一、報考資格	3
二、報名辦法	4
三、考試科目、考試日期及時間	9
四、考試地點	10
五、試題疑義釋復	10
六、成績計算及通知	10
七、成績複查	11
八、成績使用	12
九、申訴處理	12
十、簡章發售	12
十一、成績證明申請	13
十二、其他	13

附 件

附件一	嘉義考區國民中學學校代碼表	14
附件二	106 年國中教育會考全國考區及大陸考場代碼表	15
附件三	嘉義考區 106 年國中教育會考身心障礙及重大傷病考生應考服務申請表	16
附件四	嘉義考區 106 年國中教育會考「非冷氣試場」應考服務申請表	20
附件五	嘉義考區 106 年國中教育會考「暫准報名」切結書	21
附件六	嘉義考區 106 年國中教育會考突發傷病考生應考服務申請表	22
附件七	106 年國中教育會考試題疑義釋復申請表	23
附件八	106 年國中教育會考各科目「精熟」、「基礎」及「待加強」3 個等級描述	24
附件九	106 年國中教育會考寫作測驗評分規準	25
附件十	嘉義考區 106 年國中教育會考複查成績申請表暨結果通知書	26
附件十一	106 年國中教育會考試場規則	27
附件十二	106 年國中教育會考違反試場規則處理方式一覽表	30
附件十三	嘉義考區 106 年國中教育會考申訴案件申請表	32
附件十四	106 年國中教育會考成績證明申請表	33
附件十五	106 年國中教育會考試題示例	34
附件十六	106 年國中教育會考答案卡畫記法	41
附件十七	106 年國中教育會考數學科答案卷作答說明	42
附件十八	106 年國中教育會考寫作測驗答案卷作答說明	43

一、報考資格

- (一) 國民中學應屆畢業生或曾在公私立國民中學、高級中等學校附設國民中學畢業或修畢國民中學三年課程者。
- (二) 依「特殊教育學生調整入學年齡及修業年限實施辦法」之規定，經主管機關認定其畢業資格之國民中學學生。
- (三) 具有下列情形之一之同等學力者：
 1. 曾在公、私立國民中學或相當於國民中學教育階段之學校修習三年級課程，持有修業證明書。
 2. 依國民教育法規定，經主管機關許可參加相當於國民中學階段之非學校型態實驗教育二年以上，有證明文件。
 3. 曾在公、私立國民中學附設補習學校或已立案之私立中級補習學校修業期滿，取得結業證明書或修業證明書。
 4. 經國民中學畢業程度自學進修學力鑑定考試及格，取得學力鑑定通過證書。
 5. 取得丙級技術士證或相當於丙級以上技術士證之資格。
 6. 持大陸地區或香港、澳門相當於國內國民中學肄業之證明文件，符合大陸地區學歷採認辦法或香港澳門學歷檢覈及採認辦法規定者。
修業年級高於相當國內國民中學之大陸地區或香港、澳門同級同類學校肄業生，修滿相當於國內國民中學修業年限以下年級者。
 7. 持國外相當於國內國民中學肄業之證明文件，符合高級中等學校辦理學生國外學歷採認辦法規定者。
修業年級高於相當國內國民中學之國外同級同類學校肄業生，修滿相當於國內國民中學修業年限以下年級者。
 8. 其他具備同等學力資格者。

備註：

- A. 持**國外學歷**報名之學生：應檢附經駐外單位驗證之國外學歷證件及國外學歷歷年成績證明、內政部入出國及移民署核發之入出境紀錄。
- B. 持**大陸學歷**報名之學生：應檢附經設籍縣市之地方主管教育行政機關認定之證明文件、學歷證件影本及歷年成績證明影本。

持大陸學歷報名之學生可持下列文件至設籍縣市之地方主管教育行政機關申請證明文件：

1. 大陸地區公證處公證屬實之學歷證件及歷年成績證明及公證書。
2. 財團法人海峽交流基金會證明。
3. 國民身分證（無身分證者提供在臺灣地區定居證、戶籍謄本、居留證之一即可）。

二、報名辦法

(一) 報名方式

1. 集體報名：凡國民中學應屆畢業生，由所就讀學校代為辦理集體報名。「嘉義考區國民中學學校代碼表(附件一)」、「106 年國中教育會考全國考區及大陸考場代碼表(附件二)」。
2. 個別報名：非應屆國民中學畢業生或持國外學歷、大陸學歷之學生，自行上網(網址：<http://cap.ntnu.edu.tw>)填報個別報名表後，並親自至考區試務主辦學校(國立嘉義女子高級中學)辦理報名，詳見(五)報名流程及應繳資料。

(二) 報名日期及時間

1. 集體報名：106 年 3 月 16 日(星期四)至 3 月 18 日(星期六)每日 8:00~12:00、13:30~17:00。
2. 個別報名：自行上網(網址：<http://cap.ntnu.edu.tw>)填報個別報名表後，並親自至考區試務主辦學校(國立嘉義女子高級中學)繳交報名資料，始完成報名手續。
 - (1) 開放網路填報個別報名表時間：106 年 3 月 13 日(星期一) 8:00 至 3 月 15 日(星期三) 17:00。
 - (2) 親自至考區試務主辦學校報名時間：106 年 3 月 16 日(星期四)至 3 月 18 日(星期六)每日 8:00~12:00、13:30~17:00。

(三) 報名地點

1. 集體報名：考生所就讀國民中學。
2. 個別報名：嘉義考區試務主辦學校(國立嘉義女子高級中學)。

(四) 報名費及繳費方式

1. 國民中學應屆畢業生：一律免繳報名費。
2. 非應屆國民中學畢業生：新臺幣 500 元整。
 - (1) 低收入戶子女或其直系血親尊親屬支領失業給付者，免繳報名費。
 - ① 低收入戶子女：應檢附鄉(鎮、市、區)公所核發之低收入戶證明正本及戶口名簿影本。
 - ② 直系血親尊親屬支領失業給付者：應檢附公立就業服務機構核發之「就業保險失業(再)認定、失業給付申請書及給付收據」正本及戶口名簿影本。
 - (2) 中低收入戶子女報名費新臺幣 200 元整，應檢附鄉(鎮、市、區)公所核發之中低收入戶證明正本及戶口名簿影本。

備註：上述證明文件之有效期限以涵蓋報名日期為準。

(五) 報名流程及應繳資料

1. 集體報名
 - (1) 報名流程
 - ① 參加各考區報名系統作業說明會：各國民中學參加考區試務主辦學校辦

理之各考區報名系統作業說明會。

- ②辦理集體報名前置作業：各國民中學於 106 年 3 月 15 日（星期三）前依據「106 年國中教育會考報名系統【學校版】操作說明」內容辦理集體報名前置作業。
- ③辦理集體報名作業：各國民中學於 106 年 3 月 16 日（星期四）至 3 月 18 日（星期六）向各考區試務主辦學校辦理集體報名。

(2) 報名應繳交資料

繳交對象	考生繳給就讀國民中學	各國民中學繳給考區試務主辦學校
繳交時間	各國民中學自訂繳交時間	106 年 3 月 16 日（星期四）至 3 月 18 日（星期六）每日 8:00~12:00、13:30~17:00
繳交資料	(1) 考生基本資料。 (2) 105 年 11 月（含）以後拍攝，以正面頭部及肩膀頂端五官近拍清晰脫帽淺背景彩色相片電子檔。 (3) 身心障礙及重大傷病考生應檢附相關合法有效證明文件正本、影本各 1 份，正本驗後發還。	(1) 集體報名單位報名電子檔。 (2) 考生報名相關資料。 (3) 身心障礙及重大傷病考生報名相關資料。

備註：

- A. 相片長寬比例約為 4:3，相片尺寸建議為全彩 600×450 像素以上，解析度為 300DPI 以上（若原圖尺寸較小或解析度較低，會影響相片輸出品質）。相片檔案規格：*.BMP、*.JPG、*.TIF 或*.PSD。
- B. 各類特殊身分考生於各項入學管道報名時，再行繳交相關證明文件，以供審核。
- C. 凡領有身心障礙證明（手冊）者、經各級主管機關特殊教育學生鑑定及就學輔導會鑑定為身心障礙學生、其他因重大傷病嚴重影響應試者，得申請特殊應考服務，申請時應附「嘉義考區 106 年國中教育會考身心障礙及重大傷病考生應考服務申請表」（附件三）。
- D. 考區試務主辦學校應邀集身心障礙相關領域之學者專家、特殊教育相關專業人員及其他相關人員組成審查小組審查前項申請案，並於審查後通知考生審查結果。
- E. 國中教育會考考場全面使用「冷氣試場」服務，選擇使用「非冷氣試場」的考生，應另填「嘉義考區 106 年國中教育會考『非冷氣試場』應考服務申請表」（附件四），所有申請於「非冷氣試場」應考之考生，考區試務主辦學校將統一安排至國立嘉義女中考場應考，涉及交通因素，請考生、家長或監護人審慎決定。選擇後不得以任何理由變更試場。

2. 個別報名

(1) 報名流程

- ① 考生於 106 年 3 月 13 日 (星期一) 8:00 至 3 月 15 日 (星期三) 17:00 自行上網 (網址: <http://cap.ntnu.edu.tw>) 填報個別報名表資料, 考生報名相片應使用 105 年 11 月 (含) 以後拍攝, 以正面頭部及肩膀頂端五官近拍清晰脫帽淺背景彩色相片電子檔。相片模糊不清、規格不合或拍攝時間不符者, 須更換後始准報名。於確認個人資料無誤後, 以白色 A4 規格紙張單面列印個別報名表, 並於指定位置黏貼國民身分證影本 (含正反面) 或浮貼戶口名簿影本。
- ② 考生務必於 106 年 3 月 16 日 (星期四) 至 3 月 18 日 (星期六) 個別報名期間, 攜帶應繳資料 (詳見下表) 親自至考區試務主辦學校 (國立嘉義女子高級中學), 現場繳交資料及報名費 (持國外及大陸學歷認證之國民中學應屆畢業生免繳報名費), 經考區試務主辦學校審查完畢, 始完成個別報名程序。
- ③ 考區試務主辦學校採現場審件, 並於個別報名現場設置電腦及印表機供考生修正報名資料。

(2) 報名應繳交資料

繳交對象	考生繳給考區試務主辦學校
繳交時間	106 年 3 月 16 日 (星期四) 至 3 月 18 日 (星期六) 每日 8:00~12:00、13:30~17:00
繳交資料	(1) 繳驗學歷證件及國民身分證 (或戶口名簿) 正本。 (2) 網路列印之個別報名表。 (3) 報名費 (持國外及大陸學歷認證之國民中學應屆畢業生免繳報名費)。 (4) 身心障礙及重大傷病考生應檢附相關合法有效證明文件正本、影本各 1 份, 正本驗後發還。 (5) 填妥收信人姓名、地址 (同個別報名表通訊地址), 並各貼足新臺幣 32 元郵票之一般中式 12K 標準信封, 長 23 公分、寬 12 公分 2 個, 以便寄發准考證及成績通知單。

備註:

- A. 相片長寬比例約為 4:3, 相片尺寸建議為全彩 600×450 像素以上, 解析度為 300DPI 以上 (若原圖尺寸較小或解析度較低, 會影響相片輸出品質)。相片檔案規格: *.BMP、*.JPG、*.TIF 或 *.PSD。
- B. 各類特殊身分考生於各項入學管道報名時, 再行繳交相關證明文件, 以供審核。
- C. 凡領有身心障礙證明 (手冊) 者、經各級主管機關特殊教育學生鑑定及就學輔導會鑑定為身心障礙學生、其他因重大傷病嚴重影響應試者, 得申請特殊應考服務, 申請時應附「嘉義考區 106 年國中教育會考身心障礙及重大傷病考生應考服務申請表」(附件三)。

- D. 考區試務主辦學校應邀集身心障礙相關領域之學者專家、特殊教育相關專業人員及其他相關人員組成審查小組審查前項申請案，並於審查後通知考生審查結果。
- E. 國中教育會考考場全面使用「冷氣試場」服務，選擇使用「非冷氣試場」的考生，應另填「嘉義考區 106 年國中教育會考『非冷氣試場』應考服務申請表」(附件四)，所有申請於「非冷氣試場」應考之考生，考區試務主辦學校將統一安排至國立嘉義女中考場應考，涉及交通因素，請考生、家長或監護人審慎決定。選擇後不得以任何理由變更試場。

(六) 報名注意事項

1. 「集體報名單位報名電子檔」及相關報名資料由各國民中學親送至考區試務主辦學校(國立嘉義女子高級中學)。
2. 考生報名相片應使用 105 年 11 月(含)以後拍攝，以正面頭部及肩膀頂端五官近拍清晰脫帽淺背景彩色相片電子檔。相片模糊不清、規格不合或拍攝時間不符者，須更換後始准報名。
3. 考區試務主辦學校依「身心障礙學生考試服務辦法」之規定，提供身心障礙學生考試服務。
4. 准考證資料內容如有錯誤須更正，由考生於下列截止時間前提出申請：
 - (1) 集體報名：106 年 4 月 17 日(星期一) 17:00 前向就讀國民中學提出申請。
 - (2) 個別報名：106 年 4 月 18 日(星期二) 17:00 前向考區試務主辦學校(國立嘉義女子高級中學)提出申請。
5. 准考證如有毀損或遺失，應於考試當日攜帶考生本人身分證件及與報名時同式 2 吋相片 1 張，向各考場試務中心申請補發，准考證須妥為保存，考試結束後不再補發。
6. 持國外學歷或大陸學歷報名之學生，如因不及取得駐外單位驗證或地方主管教育行政機關認定之證明文件，得附相關證明並切結於各項入學管道報名時繳交符合入學資格之正式學力證明文件後，先准其報考，切結書如附件五。
7. 若報名後遭遇「突發傷病」之考生，可申請「突發傷病考生應考服務」：
 - (1) 考生申請時須檢附相關醫療診斷證明及「嘉義考區 106 年國中教育會考突發傷病考生應考服務申請表」(附件六)。
 - (2) 考生得視需要，由下列應考服務項目中，申請一或多種項目：
 - ① 延長作答時間 20 分鐘(休息時間相對減少)。
 - ② 提早 5 分鐘入場。
 - ③ 行動不便或身體病弱者安排在一樓或設有電梯之試場應試。
 - ④ 安排在便於應試的特殊桌椅、輔具或個人醫療器材之試場應試。
 - ⑤ 國文、英語、數學、社會、自然選擇題型使用放大答案卡(卷)作答後，由監試委員將答案代謄至答案卡(卷)。
 - ⑥ 數學科非選擇題型使用放大答案卷作答。
 - ⑦ 寫作測驗使用放大答案卷作答。
 - ⑧ 監試委員協助翻頁或其他不影響考試公平之類似服務。
 - ⑨ 其他。

(3) 申請時間及受理單位：

- ①申請第(2)點①-⑧項之服務項目者，可於 106 年 4 月 14 日（星期五）起至考試前一日（106 年 5 月 19 日星期五或 5 月 20 日星期六）17:00 前，向考區試務主辦學校（國立嘉義女子高級中學）申請，並經考區試務會主任委員指定之人員審查通過後，始得提供服務。
 - ②申請第(2)點⑨項其他之服務項目者，因提供服務所需準備時間較長，考生應於 106 年 5 月 16 日（星期二）17:00 前提出申請。
 - ③若因緊急事故（如考試當天早上發生意外）無法及時取得相關醫療診斷證明者，須於考後 2 日內補件予考場學校轉交考區試務主辦學校。
8. 106 年國中教育會考試場全面開放使用冷氣，冷氣溫度以設定於攝氏 26~28 度為原則。因冷氣開放係屬服務措施，若考試進行當中臨時發生跳電、冷氣故障，無法修復，將開啟門窗及風扇，繼續考試，考生不得要求更換試場、加分及延長考試時間等。

三、考試科目、考試日期及時間

(一) 考試科目

國中教育會考考試科目包含國文、英語、數學、社會、自然及寫作測驗，除國文與寫作測驗同屬語文學習領域本國語文（國語文）外，各科不跨學習領域，皆以國民中小學九年一貫課程綱要國中階段能力指標為命題依據，寫作測驗及英語單題（含閱讀及聽力）需參酌部分國小階段能力指標。

106 年國中教育會考除寫作測驗只考 1 篇作文、英語（聽力）為 3 選 1 的選擇題型、數學包含非選擇題型外，其他考試科目均為 4 選 1 的選擇題型。

國中教育會考各考試科目之題型、題數、時間及命題依據

考試科目		題型	題數	時間	命題依據
國文		4 選 1	45~50 題	70 分鐘	「國民中小學九年一貫課程綱要」 語文學習領域／本國語文（國語文）／國 中階段能力指標
英語	閱讀	4 選 1	40~45 題	60 分鐘	1. 「國民中小學九年一貫課程綱要」 語文學習領域／英語／分段能力指標 2. 國民中小學最基本之 1,200 字詞
	聽力	3 選 1	20~30 題	25 分鐘	
數學		選擇題 4 選 1	25~30 題	80 分鐘	「國民中小學九年一貫課程綱要」 數學學習領域／國中階段能力指標
		非選擇題	2~3 題		
社會		4 選 1	60~70 題	70 分鐘	「國民中小學九年一貫課程綱要」 社會學習領域／國中階段能力指標
自然		4 選 1	50~60 題	70 分鐘	「國民中小學九年一貫課程綱要」 自然與生活科技學習領域／自然學科／國 中階段能力指標
寫作測驗		引導 寫作	1 題	50 分鐘	「國民中小學九年一貫課程綱要」 語文學習領域／本國語文（國語文）／國 中階段寫作能力指標，並參酌部分國小階 段寫作能力指標

(二) 考試日期及時間

1. 考試日期：106 年 5 月 20 日 (星期六) 至 5 月 21 日 (星期日)。

2. 考試時間表

	5 月 20 日 (星期六)		5 月 21 日 (星期日)	
上午	⌚ 8:20 ~ 8:30	考試說明	⌚ 8:20 ~ 8:30	考試說明
	⌚ 8:30 ~ ⌚ 9:40	社 會	⌚ 8:30 ~ ⌚ 9:40	自 然
	9:40 ~ 10:20	休 息	9:40 ~ 10:20	休 息
	⌚ 10:20 ~ 10:30	考試說明	⌚ 10:20 ~ 10:30	考試說明
	⌚ 10:30 ~ ⌚ 11:50	數 學	⌚ 10:30 ~ ⌚ 11:30	英語 (閱讀)
			11:30 ~ 12:00	休 息
			⌚ 12:00 ~ 12:05	考試說明
⌚ 12:05 ~ ⌚ 12:30	英語 (聽力)			
下午	⌚ 13:40 ~ 13:50	考試說明		
	⌚ 13:50 ~ ⌚ 15:00	國 文		
	15:00 ~ 15:40	休 息		
	⌚ 15:40 ~ 15:50	考試說明		
	⌚ 15:50 ~ ⌚ 16:40	寫作測驗		

註：⌚表示打鐘（鈴）。

四、考試地點

- (一) 考場地點設在報名考區內之學校，考場名稱套印於准考證上。
- (二) 考場平面圖和試場分配表於考試前 1 日 (106 年 5 月 19 日星期五) 公布於各考場，考生可於 15:00-17:00 至考場認識環境，為維護試場環境品質，不得進入試場。

五、試題疑義釋復

- (一) 申請資格：限考生本人或考生就讀學校之教師。
- (二) 申請時間：106 年 5 月 22 日 (星期一) 8:00 至 5 月 24 日 (星期三) 12:00。
- (三) 受理單位：國立臺灣師範大學心理與教育測驗研究發展中心。
- (四) 申請方式：若對試題有疑義，請填寫「106 年國中教育會考試題疑義釋復申請表」(附件七)，並傳真至 (02) 8601-8310「國立臺灣師範大學心理與教育測驗研究發展中心」辦理。
- (五) 公布試題疑義釋復結果：106 年 5 月 25 日 (星期四) 19:00 以後公布於國中教育會考網站 (網址：<http://cap.ntnu.edu.tw>)。

六、成績計算及通知

- (一) 國中教育會考成績通知單為 1 式 1 份。
- (二) 集體報名之考生其成績通知單由所就讀國民中學轉發；個別報名之考生其成績

通知單由考區試務主辦學校寄發。考生如未收到成績通知單，應於 106 年 6 月 10 日（星期六）9:00~16:00 向考區試務主辦學校（國立嘉義女子高級中學）申請補發。

- (三) 國中教育會考國文、英語、數學、社會、自然 5 個科目採標準參照方式呈現學生各科結果，透過標準設定，各科評量結果分為「精熟」、「基礎」及「待加強」3 個等級。整體來說，成績「精熟」表示學生精通熟習該科目國中階段所學習的知識與能力；「基礎」表示學生具備該科目國中階段之基本學力；「待加強」表示學生尚未具備該科目國中教育階段之基本學力，各科各等級描述見「106 年國中教育會考各科目『精熟』、『基礎』及『待加強』3 個等級描述」（附件八）。國中教育會考英語包含閱讀及聽力 2 項語言技能，成績通知單除了呈現英語整體（閱讀及聽力）的能力等級，另外也會分別呈現此 2 項技能的能力等級，其中閱讀分為「精熟」、「基礎」及「待加強」3 個等級，而聽力分為「基礎」及「待加強」2 個等級。

考量試題難度宜逐步漸進，避免增加考生壓力，因此 106 年英語（聽力）以基礎簡易的試題為主，無法充分評量出學生聆聽能力是否達「精熟」等級，該部分的成績只分成「基礎」及「待加強」2 個等級。

- (四) 為提供免試入學超額比序運用，106 年國中教育會考各科在維持 3 等級的計分標準原則下，在精熟（A）等級分別標示 A++（精熟等級前 25%）及 A+（精熟等級前 26%~50%），並在基礎（B）等級分別標示 B++（基礎等級前 25%）及 B+（基礎等級前 26%~50%）。英語僅於「整體能力等級」加標示，閱讀及聽力 2 項技能之能力等級不加標示。
- (五) 寫作測驗評分方式採級分制，將學生寫作能力區分為一級分至六級分，另針對使用詩歌體、完全離題、只抄寫題目或說明、空白卷等狀況，因無法判斷其寫作能力，給予其零級分。各級分說明見「106 年國中教育會考寫作測驗評分標準」（附件九）。
- (六) 領有身心障礙證明（手冊）或經各級主管機關特殊教育學生鑑定及就學輔導會鑑定為聽覺障礙之考生得予免試免計英語（聽力）。考生可填寫「嘉義考區 106 年國中教育會考身心障礙及重大傷病考生應考服務申請表」（附件三）申請免參加英語（聽力）考試，其英語（閱讀）成績即為英語整體能力等級，並以英語（閱讀）能力表現依原本定義計算後加標示。

七、成績複查

- (一) 申請資格：限考生本人或考生之家長、監護人。
- (二) 申請時間：106 年 6 月 10 日（星期六）至 6 月 11 日（星期日）每日 9:00~16:00。
- (三) 受理單位：考區試務主辦學校（國立嘉義女子高級中學）。
- (四) 申請方式：若對成績有疑義，請檢附下列資料親自至考區試務主辦學校（國立嘉義女子高級中學）辦理。
1. 嘉義考區 106 年國中教育會考複查成績申請表暨結果通知書（附件十）。
 2. 成績通知單正本，以備查驗，驗後歸還。

3. 申請人請攜帶足資證明申請資格之文件，例如：准考證、學生證、身分證、戶口名簿等。
 4. 回郵信封(一般中式 12K 標準信封，長 23 公分、寬 12 公分規格；請填妥收信人姓名、地址，並貼足新臺幣 32 元郵票) 1 個，以便寄發複查結果通知書。
- (五) 申請費用：每科新臺幣 50 元整(現場繳交)。
- (六) 複查成績結果如有異動，按國中教育會考計分方法重予計算，更正考生成績並發給結果通知書。

八、成績使用

- (一) 國中教育會考成績限當年有效。
- (二) 依「國民小學及國民中學學生成績評量準則」第 13 條第 7 款之規定，考生於完成國中教育會考報名程序後，主管機關及相關單位得將國中教育會考之結果使用於瞭解學生學習品質及其他相關法規規定之範圍。
- (三) 若考生違反「106 年國中教育會考試場規則」(附件十一)，依據「106 年國中教育會考違反試場規則處理方式一覽表」(附件十二)處理，其中第三類「一般違規行為」：國文、英語、數學、社會、自然各科依違反試場規則事項分別「記該生該科違規 2 點」或「記該生該科違規 1 點」。
- (四) 有關各項入學管道招生規定，請見各就學區及各項入學管道相關簡章。

九、申訴處理

- (一) 申請資格：限考生本人或考生之家長、監護人。
- (二) 申請時間：106 年 5 月 23 日(星期二)前。
- (三) 受理單位：考區試務主辦學校(國立嘉義女子高級中學)。
- (四) 申請方式：對於國中教育會考各項試務作業認有影響其權益者，請填寫「嘉義考區 106 年國中教育會考申訴案件申請表」(附件十三)，以**限時掛號郵寄至考區試務主辦學校(國立嘉義女子高級中學)**提出申訴，並在信封上註明「申訴表」字樣。
- (五) 考區試務主辦學校於收件後召開「考區試務會申訴及緊急事件處理小組會議」，並於會後一星期內以書面答覆。若申訴事項涉及不同考區或全國者，由考區試務會提請全國試務會處理，全國試務會於召開申訴及緊急事件處理小組會議後，於一星期內以書面答覆。

十、簡章發售

- (一) 發售日期：106 年 1 月 13 日(星期五)起。
- (二) 簡章售價：每份新臺幣 15 元整(或於各考區試務會網站免費下載。
網址：[http:// www.cygsh.cy.edu.tw](http://www.cygsh.cy.edu.tw))。
- (三) 購買方式：
 1. 集體購買：集體報名者，由所就讀學校代為集體購買。
 2. 個人購買：自 105 年 1 月 13 日(星期五)至 6 月 9 日(星期五)止，於上班日 8:00~12:00、14:00~17:00 至考區試務主辦學校(國立嘉義女子高級中學)教務處購買，地址：嘉義市西區垂楊路 243 號。

十一、成績證明申請

- (一) 申請資格：限考生本人。
- (二) 申請時間：106 年 6 月 14 日（星期三）起。
- (三) 受理單位：國立臺灣師範大學心理與教育測驗研究發展中心。
- (四) 申請方式：考生若因轉學、申請獎學金，或申請國外學校入學而需申請「成績證明」，請填寫「106 年國中教育會考成績證明申請表」(附件十四)，以掛號郵寄至臺北郵政 22-264 號信箱「國立臺灣師範大學心理與教育測驗研究發展中心」辦理，並在信封上註明「申請國中教育會考成績證明」字樣。
- (五) 申請費用：每份新臺幣 100 元整(郵政劃撥收據正本黏貼於申請表，劃撥帳戶：國立臺灣師範大學心測中心專戶，帳號：19452181)。
- (六) 國立臺灣師範大學心理與教育測驗研究發展中心於收件 7 個工作天內將成績證明以掛號方式郵寄申請考生。

十二、其他

- (一) 106 年國中教育會考試題示例請參閱附件十五。
- (二) 106 年國中教育會考答案卡畫記法請參閱附件十六。
- (三) 106 年國中教育會考數學科答案卷作答說明請參閱附件十七。
- (四) 106 年國中教育會考寫作測驗答案卷作答說明請參閱附件十八。

嘉義考區國民中學學校代碼表

學校代碼	校名	學校代碼	校名
101303	私立同濟高中	201304	私立興華高中
101304	私立協同高中	201310	私立嘉華高中
104319	縣立竹崎高中	201312	私立輔仁高中
104326	縣立永慶高中	201313	私立宏仁女中
104501	縣立朴子國中	203501	市立大業國中
104502	縣立東石國中	203502	市立北興國中
104503	縣立布袋國中	203503	市立嘉義國中
104504	縣立過溝國中	203504	市立南興國中
104505	縣立大林國中	203505	市立民生國中
104506	縣立新港國中	203506	市立玉山國中
104507	縣立民雄國中	203507	市立蘭潭國中
104508	縣立大吉國中	203508	市立北園國中
104509	縣立六嘉國中	104D01	縣立東石國中補校
104511	縣立太保國中	104D04	縣立水上國中補校
104512	縣立嘉新國中	104D10	縣立民雄國中補校
104513	縣立溪口國中	104D13	縣立中埔國中補校
104514	縣立鹿草國中	203D01	市立玉山國中補校
104515	縣立東榮國中	203D02	市立民生國中補校
104516	縣立水上國中	203D03	市立嘉義國中補校
104517	縣立忠和國中		
104518	縣立中埔國中		
104520	縣立昇平國中		
104521	縣立義竹國中		
104522	縣立民和國中		
104523	縣立梅山國中		
104524	縣立大埔國中(小)		
104526	縣立阿里山國中(小)		
104527	縣立豐山實驗國中(小)		

106 年國中教育會考全國考區及大陸考場代碼表

考區代碼	考區名稱
01	臺北考區
02	新北考區
03	宜蘭考區
04	基隆考區
05	桃園考區
06	竹苗考區
07	中投考區
08	彰化考區
09	雲林考區
10	嘉義考區
11	臺南考區
12	屏東考區
13	高雄考區
14	花蓮考區
15	臺東考區
16	澎湖考區
17	金門考區
18	馬祖考區
19	大陸考場

嘉義考區 106 年國中教育會考身心障礙及重大傷病考生 應考服務申請表

第 1 頁 (共 4 頁)

姓名		性別	<input type="checkbox"/> 男 <input type="checkbox"/> 女	出生日期	年 月 日	105 年 11 月 (含) 以後拍攝，以正面頭部及肩膀頂端五官近拍清晰脫帽光面淺背景彩色 2 吋相片 1 張
身分證統一編號						
通訊處	縣 鄉 鎮 村 市 市 區 里 鄰			電話 ()		
	路			緊急聯絡人		
	街 段 巷			聯絡電話		
	弄 號 樓之			行動電話		
畢業(結)業學校	縣(市) 國中 (高中 附設國中)	畢業(結)業年	民國 年 業 結	導師、特教老師 或輔導老師	姓名	學校電話： 行動電話：
					電話	
申請原因	<input type="checkbox"/> 智能障礙 <input type="checkbox"/> 視覺障礙 (<input type="checkbox"/> 全盲 <input type="checkbox"/> 弱視) <input type="checkbox"/> 聽覺障礙 (<input type="checkbox"/> 左耳： <input type="checkbox"/> 重度 <input type="checkbox"/> 中度 <input type="checkbox"/> 輕度。 <input type="checkbox"/> 右耳： <input type="checkbox"/> 重度 <input type="checkbox"/> 中度 <input type="checkbox"/> 輕度。) <input type="checkbox"/> 語言障礙 <input type="checkbox"/> 肢體障礙 (<input type="checkbox"/> 上肢障礙 <input type="checkbox"/> 下肢障礙 <input type="checkbox"/> 其他 _____) <input type="checkbox"/> 腦性麻痺 <input type="checkbox"/> 身體病弱 <input type="checkbox"/> 情緒行為障礙 <input type="checkbox"/> 學習障礙 <input type="checkbox"/> 多重障礙 (請略加敘述障礙類別 _____) <input type="checkbox"/> 自閉症 <input type="checkbox"/> 其他障礙 _____ <input type="checkbox"/> 重大傷病 (請略加敘述傷病情況 _____)					

申請服務項目	試題本別	<input type="checkbox"/> 普通試題本 <input type="checkbox"/> 放大試題本	<input type="checkbox"/> 點字試題本 <input type="checkbox"/> 點字試題本電子檔 (*.brl) (註1) <input type="checkbox"/> NVDA 試題本電子檔 (*.doc) (註2)
	作答方式	<p>1. 國文、英語、社會、自然：</p> <input type="checkbox"/> 一般作答 以下方式由 監試委員 代謄至答案卡： <input type="checkbox"/> 盲用電腦 <input type="checkbox"/> 點字機 <input type="checkbox"/> 一般電腦 <input type="checkbox"/> 放大答案卡 <input type="checkbox"/> 試題本畫記 <input type="checkbox"/> 口述作答(本選項考生須參加審查面談，考試時由監試委員電腦打字呈現，並錄音存證) (註3)	
		<p>2. 數學科：</p> <p>(1) 選擇題型</p> <input type="checkbox"/> 一般作答 以下方式由 監試委員 代謄至答案卷： <input type="checkbox"/> 盲用電腦 <input type="checkbox"/> 點字機 <input type="checkbox"/> 一般電腦 <input type="checkbox"/> 放大答案卷 <input type="checkbox"/> 試題本畫記 <input type="checkbox"/> 口述作答(本選項考生須參加審查面談，考試時由監試委員電腦打字呈現，並錄音存證) (註3)	
		<p>(2) 非選擇題型</p> <input type="checkbox"/> 一般作答 <input type="checkbox"/> 盲用電腦 <input type="checkbox"/> 點字機 <input type="checkbox"/> 一般電腦 <input type="checkbox"/> 放大答案卷 <input type="checkbox"/> 口述作答(本選項考生須參加審查面談，考試時由監試委員電腦打字呈現，並錄音存證) (註3)	
		<p>3. 寫作測驗：</p> <input type="checkbox"/> 一般作答 <input type="checkbox"/> 盲用電腦 <input type="checkbox"/> 點字機 <input type="checkbox"/> 一般電腦 <input type="checkbox"/> 放大答案卷 <input type="checkbox"/> 口述作答(本選項考生須參加審查面談，考試時由監試委員電腦打字呈現，並錄音存證) (註3)	

申請服務項目	時間調整	<input type="checkbox"/> 延長作答時間 20 分鐘 (休息時間相對減少) (註 4) <input type="checkbox"/> 提早 5 分鐘入場		
	試場安排	<input type="checkbox"/> 行動不便或身體病弱者安排在一樓或設有電梯之試場應試 <input type="checkbox"/> 情緒行為障礙者視情況安排特殊試場		
	應考服務	<input type="checkbox"/> 語音報讀 (自行操作) (註 5) <input type="checkbox"/> 語音報讀 (需監試委員協助操作, 須提出證明) (註 5) <input type="checkbox"/> 安排接近音源的座位 <input type="checkbox"/> 免參加英語 (聽力) 考試 (限聽覺障礙考生申請) (註 6) <input type="checkbox"/> 喚醒服務 (註 7) <input type="checkbox"/> 其他 _____ (請說明) (註 8)		
	輔具(考場準備)	<input type="checkbox"/> 擴視機 (註 9) <input type="checkbox"/> 點字機 (註 9) <input type="checkbox"/> 盲用電腦、耳機及印表機 <input type="checkbox"/> 盲用電腦 (加裝 NVDA 螢幕報讀軟體)、耳機及印表機 <input type="checkbox"/> 一般電腦 (作答用) 及印表機 <input type="checkbox"/> 語音報讀播放器 <input type="checkbox"/> 特殊桌椅 (桌高 _____ cm 以上, 椅高 _____ cm 以上, 桌面長寬 _____ cm × _____ cm 以上) (註 9) <input type="checkbox"/> 其他 _____ (請說明)		
輔具(考生自備)	<input type="checkbox"/> 擴視機 (註 9) <input type="checkbox"/> 點字機 (註 9) <input type="checkbox"/> 放大鏡 <input type="checkbox"/> 盲用算盤 (不具計算功能, 應附照片供審核) <input type="checkbox"/> 人工電子耳 (型號 _____) <input type="checkbox"/> 搭配 FM 調頻系統 (發射器型號 _____ 接收器型號 _____) <input type="checkbox"/> 助聽器 (型號 _____) <input type="checkbox"/> 輪椅 <input type="checkbox"/> 特殊桌椅 (桌高 _____ cm 以上, 椅高 _____ cm 以上, 桌面長寬 _____ cm × _____ cm 以上) (註 9) <input type="checkbox"/> 其他 _____ (請說明)			
繳驗證件	<input type="checkbox"/> 身心障礙證明 (手冊)、鑑輔會證明或重大傷病卡影本 (證件及證明乃審查之重要依據, 務請齊備) <input type="checkbox"/> 其他特殊考生之相關醫療診斷證明正本 (請說明)			
考生簽章		導師、特教老師或輔導老師簽名 (非應屆畢業生此欄無需簽名)		
家長或監護人簽名				
審查小組承辦人簽名		審查小組說明	(雙線框內考生不必填寫)	
審查小組認定結果 (註 10)	<input type="checkbox"/> 通過 <input type="checkbox"/> 部分通過 <input type="checkbox"/> 不通過			

- 註1：「點字試題本」、「點字試題本電子檔」和「NVDA 試題本電子檔」均已修改或刪除不適合視覺障礙考生作答試題；而「語音報讀」試題與普通試題本相同，因此選擇「點字試題本」、「點字試題本電子檔」或「NVDA 試題本電子檔」考生，若另選使用「語音報讀」應考服務，會產生試題無法對應的情況，且仍依原選「試題本別」計分，特此說明。
- 註2：「NVDA 試題本電子檔」提供*.doc 格式文字檔及紙本點字圖冊，文字檔製作時，中文使用 ITRI Bruce 語音，英文則使用 Microsoft Anna-English 語音。
- 註3：口述作答舊稱電腦打字代謄，選擇該作答方式之考生應考程序不變，權益亦不受影響。**
- 註4：服務項目申請「延長作答時間 20 分鐘」，或試題本別申請「點字試題本」、「點字試題本電子檔」和「NVDA 試題本電子檔」之考生，英語（聽力）每題作答時間均延長 1.5 倍。
- 註5：英語（聽力）不另提供語音報讀服務。英語（閱讀）與其他科目仍提供語音報讀服務；寫作測驗僅提供真人報讀。
- 註6：申請免參加英語（聽力）考試之聽覺障礙考生，無論聽障等級，均須填寫本表，經嘉義考區試務會召開應考服務申請審查會議確認通過後，該考生之英語（閱讀）的能力等級，即代表英語整體的能力等級。
- 註7：「喚醒服務」適用於嗜睡症或周期性嗜睡症，或因為服用藥物關係之考生。
- 註8：監試委員將依據考生障礙類別，提供必要的提醒服務。
- 註9：申請輔具中的擴視機、點字機及特殊桌椅，「考場準備」或「考生自備」須擇一選擇。
- 註10：應考服務申請結果於審查後回覆。

附件四

嘉義考區 106 年國中教育會考「非冷氣試場」應考服務申請表

學校代碼：_____

學校名稱：_____

姓名		性別	<input type="checkbox"/> 男 <input type="checkbox"/> 女	出生日期	年	月	日
班級		座號		身分證統一編號			
申請「非冷氣試場」理由							
考生簽名				家長或監護人簽名			
承辦單位簽注意見				承辦人簽章			

(雙線框內考生不必填寫)

注意事項：

1. 未填寫本表考生，一律安排在冷氣試場應試。
2. 所有申請於「非冷氣試場」應考之考生，考區試務主辦學校將統一安排至國立嘉義女中考場應考，涉及交通因素，請考生、家長或監護人審慎決定。
3. 考生選擇使用「非冷氣試場」後，不得以任何理由變更試場。

嘉義考區 106 年國中教育會考「暫准報名」切結書

一、本人報名參加 106 年國中教育會考，因未及於報名截止日前繳驗相關應考資格證明文件：(請勾選)

國外學歷 大陸學歷

本人檢附相關證明以供備查，請貴會同意本人暫准報名。

二、本人瞭解以切結方式報名 106 年國中教育會考，為全國試務會考量學生權益之權宜措施，且未來各項入學管道之報名資格仍須依各管道之規定辦理。

三、經繳納報名 106 年國中教育會考之費用後，本人同意不得以任何理由要求退費。

考 生 姓 名		家 長 或 監 護 人	
身 分 證 統 一 編 號		聯 絡 電 話	
畢 (結) 業 學 校		行 動 電 話	
暫 准 報 名 證 明 資 料			考 區 審 核
中 華 民 國 106 年 3 月 日			

附件六

嘉義考區 106 年國中教育會考突發傷病考生應考服務申請表

姓名		性別	<input type="checkbox"/> 男 <input type="checkbox"/> 女	出生日期	年	月	日
准考證號碼				身分證統一編號			
通訊處	縣	鄉鎮	村	電話	()		
	市	市區	里	緊急聯絡人			
	路		巷	聯絡電話			
	街	段	弄	行動電話			
樓之			號				
畢業學校	縣(市)			畢業 (結) 業 年	民國_____年		
	國中				畢業		
	(_____高中附設國中)				結業		
申請服務項目	<input type="checkbox"/> (1)延長作答時間 20 分鐘 (休息時間相對減少)。 <input type="checkbox"/> (2)提早 5 分鐘入場。 <input type="checkbox"/> (3)行動不便或身體病弱者安排在一樓或設有電梯之試場應試。 <input type="checkbox"/> (4)安排在便於應試的特殊桌椅、輔具或個人醫療器材之試場應試。 <input type="checkbox"/> (5)國文、英語、數學、社會、自然選擇題型使用放大答案卡(卷)作答後，由監試委員將答案代謄至答案卡(卷)。 <input type="checkbox"/> (6)數學科非選擇題型使用放大答案卷作答。 <input type="checkbox"/> (7)寫作測驗使用放大答案卷作答。 <input type="checkbox"/> (8)監試委員協助翻頁或其他不影響考試公平之類似服務。 <input type="checkbox"/> (9)其他 _____ (請說明)。						
申請原因及繳驗證件	(相關醫療診斷證明)						
考生簽章				審查小組承辦人簽名			
家長或監護人簽名				審查小組認定結果	<input type="checkbox"/> 通過 <input type="checkbox"/> 部分通過 <input type="checkbox"/> 不通過		
審查小組說明				國中端聯繫情形			
(雙線框內考生不必填寫)							

注意事項：

1. 申請第(1)-(8)項之服務項目者，可於 106 年 4 月 14 日(星期五)起至考試前一日(106 年 5 月 19 日星期五或 5 月 20 日星期六) 17:00 前，向考區試務主辦學校(國立嘉義女子高級中學)申請，並經考區試務會主任委員指定之人員審查通過後，始得提供服務。
2. 申請第(9)項其他之服務項目者，因提供服務所需準備時間較長，考生應於 106 年 5 月 16 日(星期二) 17:00 前提出申請。
3. 若因緊急事故(如考試當天早上發生意外)無法及時取得相關醫療診斷證明者，須於考後 2 日內補件予考場學校轉交考區試務主辦學校。

106 年國中教育會考試題疑義釋復申請表

- 一、申請資格：限考生本人或考生就讀學校之教師。
- 二、申請時間：106 年 5 月 22 日（星期一）8:00 至 5 月 24 日（星期三）12:00。
- 三、受理單位：國立臺灣師範大學心理與教育測驗研究發展中心。
- 四、申請方式：若對試題有疑義，請填寫本表，並傳真至(02)8601-8310「國立臺灣師範大學心理與教育測驗研究發展中心」辦理。
- 五、注意事項
 - (一) 每張申請表限提問 1 題，若需提問 1 題以上，請影印本表後使用。
 - (二) 申請試題疑義釋復，須載明所問疑義於「疑義內容」欄內，請保持字體端正以利傳真辨識。
 - (三) 考生題本與公告版本完全一致，恕不受理考試題本內容與公告版本差異之疑義申請。
 - (四) 有關試題音檔播放之疑義，請填附件十三 106 年國中教育會考申訴案件申請表，向所屬考區試務主辦學校申訴。
- 六、公布試題疑義釋復結果：106 年 5 月 25 日（星期四）19:00 以後公布於國中教育會考網站（網址：<http://cap.ntnu.edu.tw>）。

申請日期：106 年 5 月 _____ 日（星期 _____） ※收件編號：_____

考試日期	106 年 5 月 20 日（星期六） 至 5 月 21 日（星期日）	准考證號碼 (申請者若為考生就讀學校之教師，免填「准考證號碼」。)	
考生姓名		身分證統一編號	
申請教師姓名		聯絡電話	()
就讀／服務學校			
通訊地址	□□□-□□□ (請寫郵遞區號)		
考試科目			
題號			
疑義內容			

申請者簽名：_____

電 話：_____

傳 真：_____

106 年國中教育會考各科目「精熟」、「基礎」及「待加強」

3 個等級描述

等級		精 熟	基 礎	待加強
考試科目				
國 文		能具備與教材相關的語文知識，並能深入的理解文本內容、評鑑文本的內容與形式。	大致能具備與教材相關的語文知識，並能大致理解文本的內容、評鑑文本的內容與形式。	僅能具備部分與教材相關的語文知識，並有限的理解文本內容、評鑑文本的內容與形式。
英 語	閱 讀	能整合應用字句及語法結構等多項語言知識；能理解主題較抽象或嚴肅、訊息或情境多元複雜、語句結構長且複雜的文本，並指出各類文本的主旨、結論與作者立場等重要訊息，且能整合文本內容如文本結構、解釋或例子等，做進一步的推論或評論。	能理解字句基本語意及語法概念；能理解主題具體熟悉或貼近日常生活、訊息或情境略為複雜、語句結構略長的本主旨、結論與作者立場等重要訊息，且從文本的解釋或例子做出推論。	僅能有限地理解字句基本語意；僅能理解主題貼近日常生活或與個人相關、訊息或情境單純且明顯、語句結構簡單的文本或語句；僅能指出文本明白陳述的主旨、結論與作者立場等重要訊息；僅能藉文本明顯的線索做出簡易的推論。
	聽 力		能聽懂日常生活主題、訊息單純的短篇言談，指出言談的主旨與結論等重要訊息，並從言談中明顯的言語及其他如語調與節奏等線索做出簡易推論。	僅能聽懂單句及簡易問答；僅能有限的理解短篇言談。
數 學		能作數學概念間的連結，建立恰當的數學方法或模式解題，並能論證。	理解基本的數學概念、能操作算則或程序，並應用所學解題。	認識基本的數學概念，僅能操作簡易算則或程序。
社 會		能廣泛且深入的認識及了解社會科學習內容，並具有運用多元的社會科知識之能力。	能大致認識及了解社會科學習內容，並具有運用基礎的社會科知識之能力。	能約略的認識及了解社會科學習內容。
自 然		能融會貫通學習內容，並能運用所培養的能力來解決需要多層次思考的問題。	能知道及理解學習內容，並能運用所培養的能力來解決基本的問題。	能部分知道及理解學習內容。

註：考量試題難度宜逐步漸進，避免增加考生壓力，因此106年英語（聽力）以基礎簡易的試題為主，無法充分評量出學生聆聽能力是否達「精熟」等級，該部分的成績只分成「基礎」及「待加強」2個等級。

106 年國中教育會考寫作測驗評分規準

級分	評分規準	
六級分	六級分的文章是優秀的，這種文章明顯具有下列特徵：	
	立意取材	能依據題目及主旨選取適切材料，並能進一步闡述說明，以凸顯文章的主旨。
	結構組織	文章結構完整，脈絡分明，內容前後連貫。
	遣詞造句	能精確使用語詞，並有效運用各種句型使文句流暢。
	錯別字、格式與標點符號	幾乎沒有錯別字，及格式、標點符號運用上的錯誤。
五級分	五級分的文章在一般水準之上，這種文章明顯具有下列特徵：	
	立意取材	能依據題目及主旨選取適當材料，並能闡述說明主旨。
	結構組織	文章結構完整，但偶有轉折不流暢之處。
	遣詞造句	能正確使用語詞，並運用各種句型使文句通順。
	錯別字、格式與標點符號	少有錯別字，及格式、標點符號運用上的錯誤，但並不影響文意的表達。
四級分	四級分的文章已達一般水準，這種文章明顯具有下列特徵：	
	立意取材	能依據題目及主旨選取材料，尚能闡述說明主旨。
	結構組織	文章結構大致完整，但偶有不連貫、轉折不清之處。
	遣詞造句	能正確使用語詞，文意表達尚稱清楚，但有時會出現冗詞贅句；句型較無變化。
	錯別字、格式與標點符號	有一些錯別字，及格式、標點符號運用上的錯誤，但不至於造成理解上太大的困難。
三級分	三級分的文章在表達上是不充分的，這種文章明顯具有下列特徵：	
	立意取材	嘗試依據題目及主旨選取材料，但選取的材料不甚適當或發展不夠充分。
	結構組織	文章結構鬆散；或前後不連貫。
	遣詞造句	用字遣詞不太恰當，或出現錯誤；或冗詞贅句過多。
	錯別字、格式與標點符號	有一些錯別字，及格式、標點符號運用上的錯誤，以致造成理解上的困難。
二級分	二級分的文章在表達上呈現嚴重的問題，這種文章明顯具有下列特徵：	
	立意取材	雖嘗試依據題目及主旨選取材料，但所選取的材料不足，發展有限。
	結構組織	文章結構不完整；或僅有單一段落，但可區分出結構。
	遣詞造句	遣詞造句常有錯誤。
	錯別字、格式與標點符號	不太能掌握格式，不太會使用標點符號，錯別字頗多。
一級分	一級分的文章在表達上呈現極嚴重的問題，這種文章明顯具有下列特徵：	
	立意取材	僅解釋題目或說明；或雖提及文章主題，但材料過於簡略或無法選取相關材料加以發展。
	結構組織	沒有明顯的文章結構；或僅有單一段落，且不能辨認出結構。
	遣詞造句	用字遣詞極不恰當，頗多錯誤；或文句支離破碎，難以理解。
	錯別字、格式與標點符號	不能掌握格式，不會運用標點符號，錯別字極多。
零級分	使用詩歌體、完全離題、只抄寫題目或說明、空白卷。	

註：寫作測驗零級分至六級分樣卷已公布於國中教育會考網站（網址：<http://cap.ntnu.edu.tw/>），考生可上網參閱。

附件十

嘉義考區 106 年國中教育會考複查成績申請表暨結果通知書

- 一、申請資格：限考生本人或考生之家長、監護人。
- 二、申請時間：106 年 6 月 10 日（星期六）至 6 月 11 日（星期日）每日 9:00~16:00。
- 三、受理單位：考區試務主辦學校（國立嘉義女子高級中學）。
- 四、申請方式：若對考生成績有疑義，請檢附下列資料親自至考區試務主辦學校（國立嘉義女子高級中學）辦理。
 - （一）本申請表。
 - （二）成績通知單正本，以備查驗，驗後歸還。
 - （三）申請人請攜帶足資證明申請資格之文件，例如：准考證、學生證、身分證、戶口名簿等。
 - （四）回郵信封（一般中式 12K 標準信封，長 23 公分、寬 12 公分規格；請填妥收信人姓名、地址，並貼足新臺幣 32 元郵票）1 個，以便寄發複查結果通知書。
 - （五）複查費每科新臺幣 50 元整。
- 五、注意事項
 - （一）申請複查以 1 次為限。
 - （二）申請者請以正楷填寫並簽名，打※欄位申請者請勿填寫。
 - （三）請務必在所欲複查之考試科目欄內確實打「✓」，否則不予受理。
 - （四）申請複查不得要求查看、影印答案卡（卷），非選擇題（寫作測驗、數學計算題或數學證明題）不得要求重新閱卷。
- 六、複查成績結果如有異動，按國中教育會考計分方法重予計算，更正考生成績並發給本結果通知書。

申請時間：106 年 6 月__日（星期__）

※收件編號：_____

考試日期	106 年 5 月 20 日(星期六) 至 5 月 21 日(星期日)	准考證號碼	
考生姓名		身分證統一編號	
聯絡電話	()		
考試科目	欲複查科目請打「✓」	複查結果	
國文		※	
英語			
數學			
社會			
自然			
寫作測驗			
複查結果處理處	※		

申請者簽名：_____

電話：_____

106 年國中教育會考試場規則

- 一、考試時考生必須攜帶准考證準時入場，對號入座。准考證須妥為保存，如有毀損或遺失，應於考試當日攜帶考生本人身分證件及與報名時同式 2 吋相片 1 張，向各考場試務中心申請補發。
- 二、每節考試於考試說明時段內，提前翻開試題本、提前作答，經制止不從者，該科考試不予計列等級或不予計級分。
- 三、國文、數學、社會、自然和寫作測驗正式開始後，遲到逾 20 分鐘不得入場。若強行入場，該科考試不予計列等級或不予計級分。
- 四、國文、數學、社會、自然和寫作測驗正式開始後 30 分鐘內，考生不得提早離場。若強行離場，不服糾正者，該科考試不予計列等級或不予計級分。
- 五、英語（閱讀）與英語（聽力）為 1 科兩階段，相關試場規則如下：
 - （一）考生若英語（閱讀）應考，而英語（聽力）缺考，成績通知單將註記英語（聽力）缺考，僅提供英語（閱讀）能力等級和該科整體能力等級。
 - （二）考生若英語（閱讀）缺考，英語（聽力）仍可進場應考，成績通知單將註記英語（閱讀）為缺考，僅提供英語（聽力）能力等級和該科整體能力等級。
 - （三）英語（閱讀）正式開始後，遲到逾 20 分鐘不得入場。若強行入場，英語（閱讀）不予計列等級。
 - （四）英語（閱讀）正式開始後 30 分鐘內，考生不得提早離場。若強行離場，不服糾正者，英語（閱讀）不予計列等級。
 - （五）英語（聽力）試題正式開始播放後，考生即不得入場亦不得提前離場，以免影響試場內他人作答；若強行入場或提前離場，英語（聽力）不予計列等級。
 - （六）考生若違反其他考試規則，將於英語（閱讀）或英語（聽力）分別不予計列等級或分別記違規 1 至 2 點。
- 六、文具自備，必要時可用透明墊板，不得有圖形、文字印刷於其上，其他非應試用品請勿攜入試場，且不得在場內向他人借用。
- 七、非應試用品如教科書、參考書、補習班文宣品、計算紙等，以及電子辭典、計算機、時鐘、鬧鐘、電子鐘、行動電話、呼叫器、收音機、多媒體播放器材（如：MP3、MP4 等），和具通訊、錄影、照相或計算功能之穿戴式裝置（如智慧型手錶、智慧手環等），一律不准攜入試場。若不慎攜入試場，於考試開始前，須放置於試場前後方；且電子產品須先關機或拔掉電池。若隨身放置，無論是否使用或發出聲響，經監試委員發現者，國文、英語（無論閱讀或聽力）、數學、社會或自然 5 科記該科違規 2 點；寫作測驗扣該科一級分。
- 八、考生可攜帶三角板、直尺、圓規，但不得攜帶量角器或附量角器功能之文具。

考生可攜帶三角板、直尺、圓規

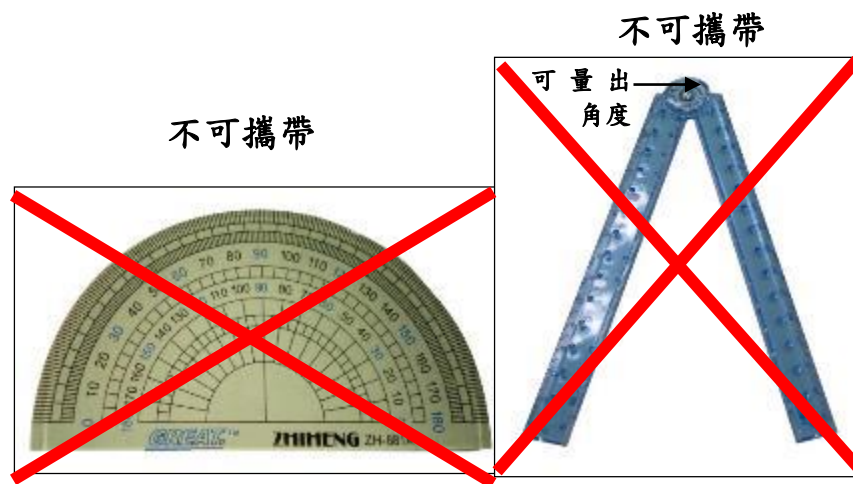

- 九、考生應考時不得飲食、抽煙、嚼食口香糖等。若因生病等特殊原因，迫切需要在考試時飲水或服用藥物，須於考前持相關證明經監試委員同意，在監試委員協助下飲用或服用。
- 十、考試說明開始後即不准離場。若經糾正仍強行出場者，該科考試不予計列等級或不予計級分。考生因病、因故（如廁等）須暫時離座者，須經監試委員同意及陪同下，始准離座。考生經治療或處理後，如考試尚未結束時，仍可繼續考試，但不得請求延長時間或補考。
- 十一、試場內嚴禁談話、左顧右盼等行為。若取得或提供他人答案，作弊事實明確者，或相互作弊事實明確者，該科考試不予計列等級或不予計級分。
- 十二、答案卡(卷)上不得書寫姓名座號，也不得作任何標記。故意汙損答案卡(卷)、損壞試題本，或在答案卡(卷)上、寫作測驗內容中顯示自己身分者，該科考試不予計列等級或不予計級分。
- 十三、答案卡(卷)選擇題須用黑色 2B 鉛筆畫記，修正時須用橡皮擦將原畫記擦拭乾淨，不得使用修正液(帶)，如有畫記不明顯或汙損等情事，致電腦無法辨認者，其責任自負，不得提出異議。

- 十四、數學科第二部分非選擇題和寫作測驗作答時，書寫內容不得超出答案卷格線外框，且務必使用黑色墨水的筆（建議使用 0.5mm~0.7mm 之筆尖），不得使用鉛筆。更正時，可以使用修正液（帶）。如有超出格線外框、書寫不清或汙損等情事，致電腦掃描後無法清晰呈現作答結果者，其責任由考生自負，不得提出異議。
- 十五、寫作測驗作答時，不得要求增加答案卷作答，亦不得使用詩歌體。
- 十六、如遇警報、地震，應遵照監試委員指示，迅速疏散避難。
- 十七、考試結束鐘（鈴）響起，監試委員宣布本節考試結束，考生不論答畢與否應即停止作答，交答案卡（卷）離場。交答案卡（卷）後強行修改者，該科考試不予計列等級或不予計級分。逾時作答，經制止不從者，該科考試不予計列等級或不予計級分；經制止後停止者，國文、英語、數學、社會或自然 5 科記該科違規 2 點；寫作測驗扣該科一級分。
- 十八、考試完畢後必須將答案卡（卷）和試題本一併送交監試委員，經監試委員確認無誤，然後離場。攜出答案卡（卷）或試題本經查證屬實者，該科考試不予計列等級或不予計級分。
- 十九、違反國中教育會考試場規則者，其處理方式悉遵照「106 年國中教育會考違反試場規則處理方式一覽表」辦理。

英語（聽力）播放異常處理程序及說明

1. 英語（聽力）若因播放設備無法正常播放，應由監試委員立即通知試務中心，於更換設備後重新播放試題，繼續進行考試。
2. 英語（聽力）每道試題均播放兩次，若於播放過程中發生兩次試題播音均受到短暫干擾，致使無法聽清楚或完整聆聽試題時，應由監試委員依據「試題播放紀錄表」重播受干擾之試題，並統一於當天英語（聽力）考試結束後播放，進行補救。
3. 考生若放棄英語（聽力）補救的權益而離場，不得於考試後要求成績優待或補考。試題重播期間亦不得離場，若提前離場，將依據試場規則處理。

106 年國中教育會考違反試場規則處理方式一覽表

類別	違反試場規則事項	處理方式	
		國文、英語、數學、社會、自然	寫作測驗
嚴重舞弊行為	一、由他人頂替代考或偽(變)造證件應試者。	取消該生參加該次考試資格。	取消該生參加該次考試資格。
	二、脅迫其他考生或試務人員協助舞弊者。	取消該生參加該次考試資格。	取消該生參加該次考試資格。
第二類：一般舞弊或嚴重違規行為	一、於考試說明時段內離場、提前翻開試題本、提前作答，或考試結束後逾時作答，經制止不從者。	該生該科考試不予計列等級。	該生該科不予計級分。
	二、考試正式開始後 30 分鐘內經糾正仍強行出場者。	該生該科考試不予計列等級。	該生該科不予計級分。
	三、於考試正式開始後，遲到逾 20 分鐘強行入場者。	該生該科考試不予計列等級。	該生該科不予計級分。
	四、惡意擾亂試場內、外秩序，情節嚴重者。	該生該科考試不予計列等級。	該生該科不予計級分。
	五、涉及集體舞弊行為者。	該生該科考試不予計列等級。	該生該科不予計級分。
	六、交換座位應試者。	該生該科考試不予計列等級。	該生該科不予計級分。
	七、交換答案卡(卷)、試題本作答者。	該生該科考試不予計列等級。	該生該科不予計級分。
	八、涉及電子舞弊情事者。	該生該科考試不予計列等級。	該生該科不予計級分。
	九、試場內取得或提供他人答案作弊事實明確者，或相互作弊事實明確者。	該生該科考試不予計列等級。	該生該科不予計級分。
	十、故意汙損答案卡(卷)、損壞試題本，或在答案卡(卷)上顯示自己身分者。	該生該科考試不予計列等級。	該生該科不予計級分。
	十一、攜出答案卡(卷)或試題本經查證屬實者。	該生該科考試不予計列等級。	該生該科不予計級分。
	十二、交答案卡(卷)後修改答案者。	該生該科考試不予計列等級。	該生該科不予計級分。
	十三、抄錄試題或答案，並攜出試場經查證屬實者。	該生該科考試不予計列等級。	該生該科不予計級分。

	十四、於英語(聽力)試題正式開始播放後強行入場或離場者。	該生英語(聽力)不予計列等級。	
第三類： 一般違規行為	一、考試進行中與試場外有手勢或訊息聯繫行為者。	記該生該科違規2點。	扣該生該科一級分。
	二、提早翻開試題本、提前作答或逾時作答，經制止後停止者。	記該生該科違規2點。	扣該生該科一級分。
	三、於考試期間內攜帶非應試用品如教科書、參考書、補習班文宣品、計算紙等，以及電子辭典、計算機、時鐘、鬧鐘、電子鐘、行動電話、呼叫器、收音機、多媒體播放器材(如：MP3、MP4等)，和具通訊、錄影、照相或計算功能之穿戴式裝置(如智慧型手錶、智慧手環等)進入試場， <u>隨身放置</u> ，無論是否使用或發出聲響，經監試委員發現者。	記該生該科違規2點。	扣該生該科一級分。
	四、將電子辭典、計算機、時鐘、鬧鐘、電子鐘、行動電話、呼叫器、收音機、多媒體播放器材(如：MP3、MP4等)，和具通訊、錄影、照相或計算功能之穿戴式裝置(如智慧型手錶、智慧手環等)等非應試用品 <u>放置於試場前後方</u> ，於考試時間內發出聲響者。	記該生該科違規1點。	扣該生該科一級分。
	五、考生僅能攜帶手錶為計時工具，惟電子錶應解除響鈴功能，若未解除響鈴功能， <u>無論隨身放置或放置於試場前後方</u> ，於考試期間內發出聲響者。	記該生該科違規1點。	扣該生該科一級分。
	六、違反試場規則、秩序，情節輕微者。	記該生該科違規1點。	扣該生該科一級分。

註：

1. 寫作測驗所列扣分以扣減至該科一級分為限，但原得零級分考生仍為零級分。
2. 依據「106年國中教育會考寫作測驗評分規準」(附件九)，考生使用詩歌體、完全離題、只抄寫題目或說明、空白卷給予零級分。
3. 若有本表未規範而影響考試公平、考生權益之事項，應提各考區試務會討論。
4. 凡涉及本表各項舞弊或違規行為者，除書面通知考生本人外，並另行通知其相關學校或機關究辦。

嘉義考區 106 年國中教育會考申訴案件申請表

- 一、申請資格：限考生本人或考生之家長、監護人。
- 二、申請時間：106 年 5 月 23 日（星期二）前。
- 三、受理單位：考區試務主辦學校（國立嘉義女子高級中學）。
- 四、申請方式：對於國中教育會考各項試務作業認有影響其權益者，請填寫本表，以**限時掛號郵寄至考區試務主辦學校**（國立嘉義女子高級中學）提出申訴，並在信封上註明「申訴表」字樣。
- 五、注意事項
 - （一）本表之資料，請以正楷填寫，打※欄位申請者請勿填寫，考生或考生家長（或監護人）須親自簽名，否則不受理此申訴案件。
 - （二）本表應於 106 年 5 月 23 日（星期二）前以**限時掛號郵寄**至考區試務主辦學校，日期以郵戳為憑，逾期不受理。
 - （三）同一申訴案件以申請 1 次為限，申請人於申訴及緊急事件處理小組未做成評議前，得撤回申訴，申訴一經撤回不得就同一案件再提起申訴。
- 六、考區試務主辦學校於收件後召開「考區試務會申訴及緊急事件處理小組會議」，並於會後一星期內以書面答覆。若申訴事項涉及不同考區或全國者，由考區試務會提請全國試務會處理，全國試務會於召開申訴及緊急事件處理小組會議後，於一星期內以書面答覆。

申請日期：106 年 5 月 _____ 日（星期_____） ※收件編號：_____

考試日期	106 年 5 月 20 日（星期六） 至 5 月 21 日（星期日）	准考證號碼	
考生姓名		身分證統一編號	
家長或監護人姓名		聯絡電話（ ）	
通訊地址	□□□-□□ (請寫郵遞區號)		
申訴詳細內容			

申請者簽名：_____

106 年國中教育會考試題示例

106 年國中教育會考之國文、英語、數學、社會和自然 5 個考試科目，除英語有 3 選 1 的選擇題型聽力試題、數學有非選擇題型外，其他均為 4 選 1 的選擇題型。另外，寫作測驗只考 1 篇作文。各科試題示例如下：

【國文試題示例】

示例一：單題

下列文句，何者沒有語病？

- (A) 朦朧中，遠方田埂上老農夫的皺紋，清晰地映入眼簾
- (B) 昔日的騰達是今日的潦倒所致，能這麼想心中自然寬解
- (C) 她們並肩坐在窗前，經過徹底的通宵長談，天色已然入暮
- (D) 老是心存顧忌而不敢拒絕他人，將為自己帶來無謂的困擾*

示例二：題組

王次仲者，以為世之篆文，工多而用寡，難以速就。四海多事，筆札¹先，乃變篆籀²之體為隸書。秦始皇以次仲所易文簡，其功利於人而召之，三徵入秦，不至。次仲履真懷道³，窮數術⁴之美。始皇怒其不恭，令檻車送之。次仲化為大鳥，翻飛出車外，落二翮於峰巒，故有大翮、小翮之名矣。

——改寫自《仙傳拾遺》、《水經注》

1. 下列文句（ ）中所應填入的主語，何者正確？

- (A) () 工多而用寡——秦始皇
- (B) () 乃變篆籀之體為隸書——筆札
- (C) () 三徵入秦——王次仲
- (D) () 落二翮於峰巒——大鳥*

2. 根據本文內容，下列敘述何者正確？

- (A) 次仲因擅自改革文字觸怒始皇，而遭逮捕
- (B) 始皇過於急功好利，故次仲出走轉而修道
- (C) 次仲將篆籀之體改為隸書，方便世人使用*
- (D) 仙鳥中始皇之箭，落羽成大翮、小翮二山



- 1. 筆札：公文書信
- 2. 篆籀：周、秦間通行之字體。
籀，音出又、
- 3. 履真懷道：修習道家之學
- 4. 數術：關於天文、曆法、占卜等學問

【英語試題示例】

閱讀

示例一：單題

Chris: Which _____ looks better on me?

Penny: I think purple's better. You look great in purple.

(A) color* (B) grade (C) shape (D) size

示例二：題組

No idea where to spend your vacation? If you are a big fan of sun, beach, and water sports, then you must join FunGana 2016!

Over the years, FunGana has taken people to many places in Ghana. This year, we are taking you to Piso Island, one of Ghana's beautiful islands. Piso Island is adjacent to Wako Island, the biggest island in Ghana, so it is only 15 minutes away by boat from Wako Island. The best time to visit? All year around, the weather on Piso Island is just wonderful for a vacation. You can sail out to watch whales, or enjoy one of the best mud springs in the world. We will also show you around the island in a special car, the Cocoon Rider. It's our pleasure to help you enjoy your stay on Piso Island.

Find out more about FunGana 2016 at <http://www.fungana2016.com.gn>.

1. What is FunGana 2016 for?
 - (A) Studying sea animals in Ghana.
 - (B) Giving courses in water sports.
 - (C) Giving weather reports in Ghana.
 - (D) Helping people experience Ghana.*
2. What does the reading say about Piso Island?
 - (A) It makes the best cars in Ghana.
 - (B) It has nice weather in every season.*
 - (C) It is the most popular island in Ghana.
 - (D) It has the most mud springs in the world.

3. What does adjacent to mean?

- (A) Like.
- (B) Near.*
- (C) Bigger than.
- (D) Warmer than.

聽力

(以下英文是你會聽到的語音播放內容，不會顯示在題本中)

(女聲) Hi, I'm Ellie, the head of Dreamer. You must be Paul. Tell me something about your work experience.

(男聲) Sure, I worked as a waiter for three years.

(女聲) Don't you think it's tiring to be a waiter?

(男聲) Not at all. I love food and I like to see people enjoying their meals.

(女聲) Good. Can you tell me more about...

Question: What are the man and the woman doing?

(以下英文是你在題本中會看到的文字，不會在語音播放時唸出聲音)

- (A) Having a job interview.*
- (B) Ordering their food.
- (C) Talking about some news.

【數學試題示例】

選擇題型

示例一

$x = -3$ ， $y = 1$ 為下列哪一個二元一次方程式的解？

- (A) $x + 2y = -1$ *
- (B) $x - 2y = 1$
- (C) $2x + 3y = 6$
- (D) $2x - 3y = -6$

示例二

如圖(一)，已知扇形 AOB 的半徑為 **10** 公分，圓心角為 54° ，則此扇形面積為多少平方公分？

- (A) 100π
- (B) 20π
- (C) 15π *
- (D) 5π

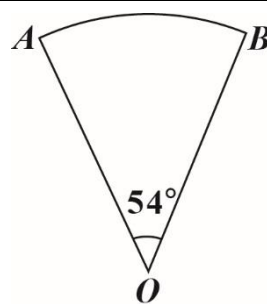

圖(一)

非選擇題型

示例一

如圖(十七)， $\triangle ABC$ 中， $\overline{AB} = \overline{AC}$ ， D 點在 \overline{BC} 上， $\angle BAD = 30^\circ$ ，且 $\angle ADC = 60^\circ$ 。請完整說明為何 $\overline{AD} = \overline{BD}$ 與 $\overline{CD} = 2\overline{BD}$ 的理由。

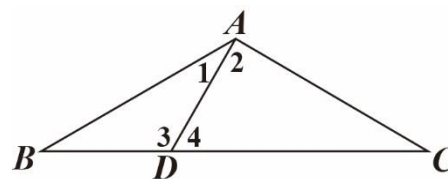

圖(十七)

【社會試題示例】

示例一：單題

以下是旅遊書對某座教堂的描述：「十六世紀上半葉，西班牙人在昔日印加帝國神廟打磨精美的石頭基座上，建造宏偉的聖多明哥教堂。」文中的教堂最可能位於現今哪一國家？

- (A) 古巴
- (B) 秘魯*
- (C) 巴西
- (D) 墨西哥

示例二：題組

主角雖出生於政治世家，卻因志趣不合而選擇到鄉下教書。但一夕間，在公職選舉中連任六屆的父親因空難過世，主角因而回到家鄉繼承父親遺志，代替父親參選。在該次選舉中，他以年輕、改革為口號，並提出補助育兒津貼、營造優質育嬰環境等社福政見而當選。後來劇中主角的心態逐漸轉變，從一個原本對政治毫無興趣的教師，慢慢發現自己心中對於政治也有熱忱，最後以完成父親理想且成為傑出的政治人物而自豪。

1. 若劇中場景發生在我國，下列何者最可能是主角父親所擔任的公職？

- (A) 和美鎮鎮長
- (B) 高雄市市長
- (C) 新竹縣縣議員*
- (D) 臺灣省省諮議員

2. 劇中主角在選舉時所提出的政見，最可能是為了因應下列哪一項社會問題？

- (A) 少年犯罪嚴重
- (B) 性別比例失衡
- (C) 死亡率不斷上升
- (D) 生育率持續下降*

3. 根據上述內容，下列何者最能解釋文末劇中主角的心路歷程？

- (A) 社會主義
- (B) 需求法則
- (C) 需求層次理論*
- (D) 社會達爾文主義



需求層次理論＝個人需求層次理論

【自然試題示例】

示例一：單題

甲苯是一種碳氫化合物，常溫時為無色的液體，具有特殊的氣味且難溶於水，是製造塗料、黏著劑與指甲油時常用的溶劑，長期接觸可能會對神經系統造成傷害。根據上述，甲苯應為下列哪一類有機化合物？

- (A)酸類 (B)醇類 (C)酯類 (D)烴類*

示例二：題組

圖(二十三)為某日東亞地區的地面天氣圖，黑色實線為等壓線，甲、乙為兩個天氣系統的中心。

圖(二十三)

- 關於圖(二十三)上方甲、乙兩天氣系統的特性，下列敘述何者正確？
 - 甲、乙皆為下沉氣流的天氣系統
 - 甲、乙皆為上升氣流的天氣系統
 - 甲為下沉氣流、乙為上升氣流的天氣系統*
 - 甲為上升氣流、乙為下沉氣流的天氣系統
- 若不考慮地形影響，由圖(二十三)判斷，關於此時臺灣地區的主要風向與鄰近的天氣系統，下列敘述何者最合理？
 - 風向大致為南風，附近有一颱風靠近
 - 風向大致為北風，附近有一颱風靠近*
 - 風向大致為南風，受太平洋上的暖氣團籠罩
 - 風向大致為北風，受太平洋上的暖氣團籠罩

【寫作測驗試題示例】

請依照題意作答。測驗時間為 50 分鐘，請注意作答時間的控制。

題目：從陌生到熟悉

說明：也許是來到一個全新的環境，從分不清東南西北，最後對所有的巷弄瞭若指掌；也許是加入一個團體，從剛開始找不到對象說話，到漸漸認識志同道合的朋友，暢談彼此的夢想；也許是接觸新事物或者學習新技能，從獨自摸索、反覆嘗試，到終於駕輕就熟，而有深切體會……。從陌生到熟悉，其中有著苦甜的滋味，也帶給我們許多思考。請以「從陌生到熟悉」為題，寫下你的經驗、感受或想法。

※不可在文中洩漏私人身分

※不可使用詩歌體

106 年國中教育會考答案卡畫記法

正確畫記法：



錯誤畫記法：



【答案卡塗寫注意事項】

- 一、作答前，請先檢視下列事項：
 - (一)檢視答案卡上准考證號碼與試場座位貼號是否正確且相符。
 - (二)檢視答案卡上考試科目與試題本考試科目是否相符。
 - (三)檢視答案卡有無汙損、折毀。如有錯誤、不符、汙損或折毀等情形，請立即向監試委員反應。
- 二、答案卡畫記時，必須用黑色 2B 鉛筆，畫記要清晰均勻，且須畫滿圓圈，但不可超出圈外。
- 三、更正時，請用橡皮擦將所畫之記號完全擦拭清潔，再行畫記。擦拭時，嚴禁在橡皮擦上沾口水，以免卡片破損。
- 四、不得破壞准考證號碼條碼。
- 五、答案卡應保持清潔，不可任意挖補汙損，或在圓圈以外任何地方作記號。
- 六、答案卡邊緣之黑色條紋及黑點，不得任意增減或汙損，卡片亦不得折疊。
- 七、考生若因未遵守上列規定，以致光學閱讀機無法正確閱讀，其後果由考生自行負責。

106 年國中教育會考數學科答案卷作答說明

【國中教育會考數學科答案卷樣式】

●●考區106年國中教育會考數學科答案卷



111018808

准考證號碼：111018808

※檢視答案卷號碼與准考證號碼、桌角貼符是否相符，如有不符，請立即向監試委員反應。

※第一部分選擇題作答時，必須使用黑色2B鉛筆，塗化要清晰均勻，且須塗滿圓圈，但不可超出圓外。

※第二部分非選擇題作答時，必須使用黑色墨水的筆，如有書寫不清、汙損或超出欄位外等情事，致電腦掃描後無法清晰呈現作答結果者，其責任由考生自負，不得提出異議。

○一缺考紀錄
本欄白區試卷片電記，考生請勿自行電記。

第二部分（使用黑色墨水的筆作答）

第1題

第2題

第一部分
(使用黑色2B鉛筆畫記)

1	Ⓐ	Ⓑ	16	Ⓓ	Ⓔ
2	Ⓐ	Ⓑ	17	Ⓓ	Ⓔ
3	Ⓐ	Ⓑ	18	Ⓓ	Ⓔ
4	Ⓐ	Ⓑ	19	Ⓓ	Ⓔ
5	Ⓐ	Ⓑ	20	Ⓓ	Ⓔ
6	Ⓐ	Ⓑ	21	Ⓓ	Ⓔ
7	Ⓐ	Ⓑ	22	Ⓓ	Ⓔ
8	Ⓐ	Ⓑ	23	Ⓓ	Ⓔ
9	Ⓐ	Ⓑ	24	Ⓓ	Ⓔ
10	Ⓐ	Ⓑ	25	Ⓓ	Ⓔ
11	Ⓐ	Ⓑ	26	Ⓓ	Ⓔ
12	Ⓐ	Ⓑ	27	Ⓓ	Ⓔ
13	Ⓐ	Ⓑ	28	Ⓓ	Ⓔ
14	Ⓐ	Ⓑ	29	Ⓓ	Ⓔ
15	Ⓐ	Ⓑ	30	Ⓓ	Ⓔ

【國中教育會考數學科作答注意事項】

- 一、答案卷上不得書寫姓名座號，也不得作任何標記(包含與題目無關之文字、圖形或符號等)。故意汙損答案卷、損壞試題本，或在答案卷上顯示自己身分者，該科考試不予計列等級。
- 二、作答時不可使用量角器，如攜帶附有量角器功能之任何工具，請放在教室前後方。
- 三、答案卷分兩部分，第一部分為選擇題作答區，第二部分為非選擇題作答區。

第一部分選擇題：

 - (一)可利用題本中空白部分計算，切勿在答案卷上計算。
 - (二)請依照題意從 4 個選項中選出 1 個正確或最佳的答案，並用 2B 鉛筆在答案卷上相應的位置畫記，請務必將選項塗黑、塗滿。如果需要修改答案，請使用橡皮擦擦拭乾淨，重新塗黑答案。

第二部分非選擇題：

 - (一)不必抄題。
 - (二)須清楚完整地在答案卷上相應的欄位(12cm*12cm)內作答，切勿寫出欄位外。
 - (三)若只寫答案，沒有計算過程或說明，該題給予 0 分。
 - (四)務必使用黑色墨水的筆(建議使用 0.5mm~0.7mm 之筆尖)，不得使用鉛筆。更正時，可以使用修正帶(液)。如有書寫不清、汙損或超出欄位外等情事，致電腦掃描後無法清晰呈現作答結果者，其責任由考生自負，不得提出異議。

106 年國中教育會考寫作測驗答案卷作答說明

【國中教育會考寫作測驗答案卷樣式】

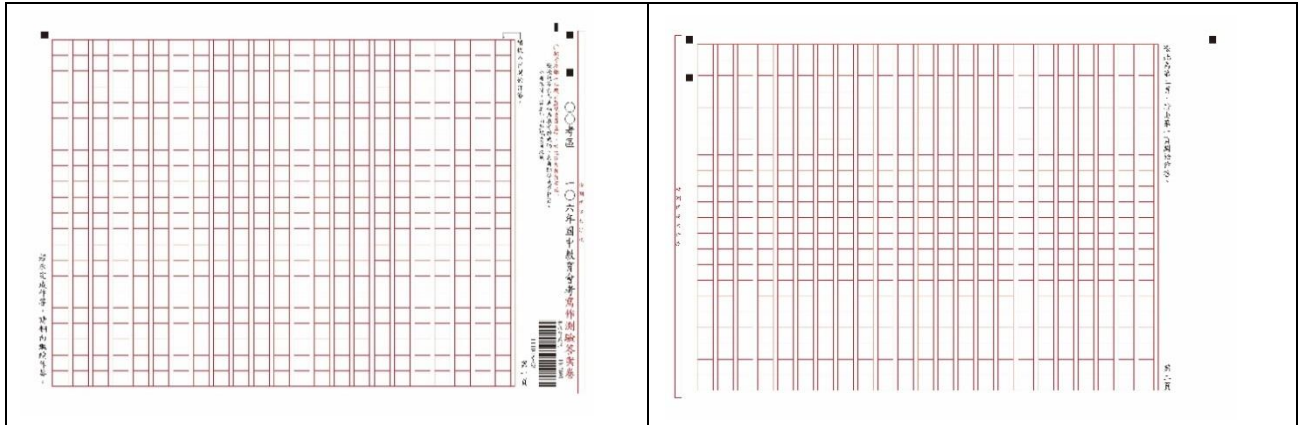

第一頁

第二頁

【國中教育會考寫作測驗作答注意事項】

- 一、國中教育會考寫作測驗僅有 1 題，提供答案卷 1 張，共 2 頁。作答時，請從答案卷第一頁右邊第 1 行開始作答。
- 二、請用本國文字書寫。
- 三、請於答案卷上作答，如需擬草稿，請使用題本中之空白頁。
- 四、答案卷上不得書寫姓名座號，也不得作任何標記（包含畫記圖形、於正文以外書寫文字符號等）。故意汙損答案卷、損壞試題本，或在答案卷上、寫作內容中顯示自己身分者，將不予計分。
- 五、作答時書寫內容不得超出答案卷格線外框，且務必使用黑色墨水的筆（建議使用 0.5mm ~ 0.7mm 之筆尖），不得使用鉛筆。更正時，可以使用修正液（帶）。如有超出格線外框、書寫不清或汙損等情事，致電腦掃描後無法清晰呈現作答結果者，其責任由考生自負，不得提出異議。
- 六、作答時不得要求增加答案卷作答，亦不得使用詩歌體。
- 七、作答方式：請仔細閱讀「題目」與「說明」，撰寫一篇作文。